

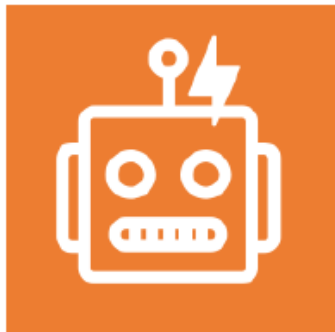

國家發展委員會
NATIONAL DEVELOPMENT COUNCIL



個人化資料自主運用 (MyData) 平臺服務介紹 與介接申請說明

110年8月10日

簡報大綱



壹、 MyData 介紹

貳、 MyData 服務介紹

參、 MyData 平臺介接申請說明

壹、MyData 介紹

一、MyData 理念

二、平臺功能

三、資安防護

四、服務情境

一、MyData 理念

個人資料自主運用

民眾可以下載政府所保有的個人資料，自主運用



簡化政府服務流程

民眾可從網路取得政府提供的多項證明文件，減化多項申辦流程

發展全程線上服務

完整的網路身分驗證機制，民眾可享有新型態線上服務

二、MyData 平臺功能

1



資料介接

1. 介接存放於各政府機關之個人資料，如：個人戶籍資料
2. 各機關開發線上服務可直接接取他機關電子證明

2



身分驗證

依驗證強度，提供多元身分驗證

安全等級	安全等級對應之身分驗證方式
1	自然人憑證、晶片金融卡（加一次性憑證）、硬體金融憑證
2	臺灣行動身分識別 (TW FidO) · 須使用自然人憑證綁定
3	健保卡（加密碼）、軟體金融憑證
4	雙證件驗證（健保卡卡號 + 戶口名簿戶號）

* 若資料可提供給公司行號或法人服務使用，可採工商憑證驗證

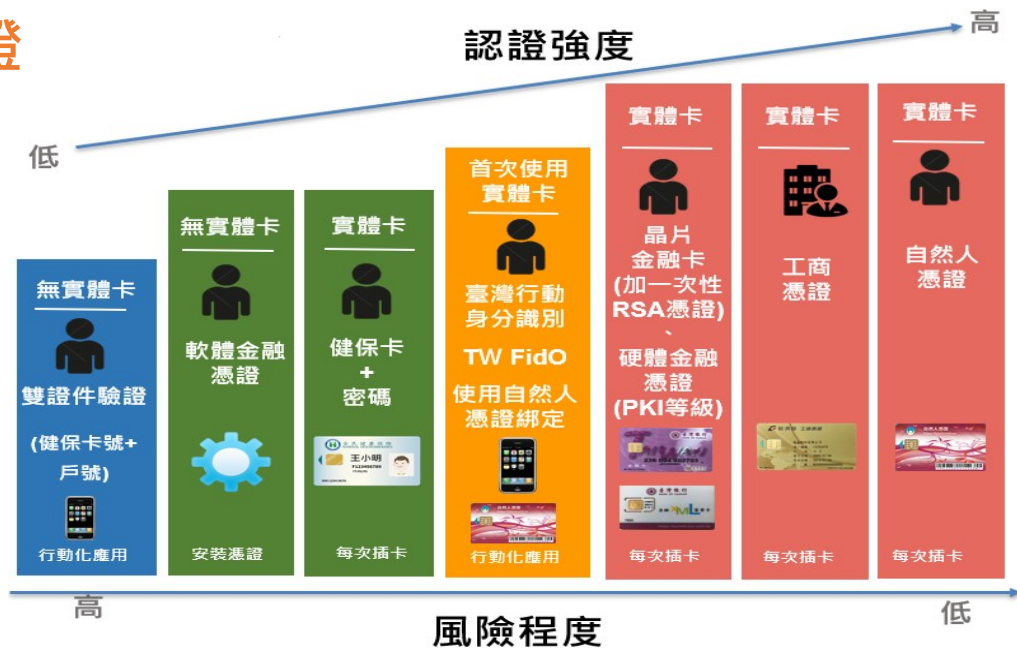

3

MyData
個人雲

建立個人雲

1. 個人資料暫存於 **MyData 個人雲**，資料需求機關經同意取用
2. 強化資訊安全及資料保護措施

三、資安防護

個資保護

- 平臺**不保留民眾個資**，資料取用後自動刪除
- 民眾可查詢**個人資料使用紀錄**
- 提供**個人資料取用通知** (簡訊 /email)
- 僅當次同意下載，非永久同意資料取用

資料加密

- 以國際安全通訊傳輸協定 (**HTTPS**) 資料加密傳輸
- 符合國際標準**數位簽章**安全技術檢核資料完整性
- 符合國際標準**加密演算法**保護資料安全

資安驗證

- 經**第三方**透明與客觀的**稽核**下通過檢驗，確保資安有標準作業程序及嚴格規範
- 已通過 **ISO27001 資安標準驗證**、**ISO27701 隱私資訊管理標準驗證**

三、資安防護 - MyData 雙重身分驗證機制

首次使用
MyData 服務之
身分驗證方式



第 1 次之後使用
MyData 服務之
身分驗證方式



四、服務應用情境

- MyData 平臺服務情境：經由身分驗證與同意機制，提供民眾透過 MyData 平臺 (1) 自行下載個人資料、(2) 臨櫃核驗免檢據、(3) 線上服務等三種服務情境。

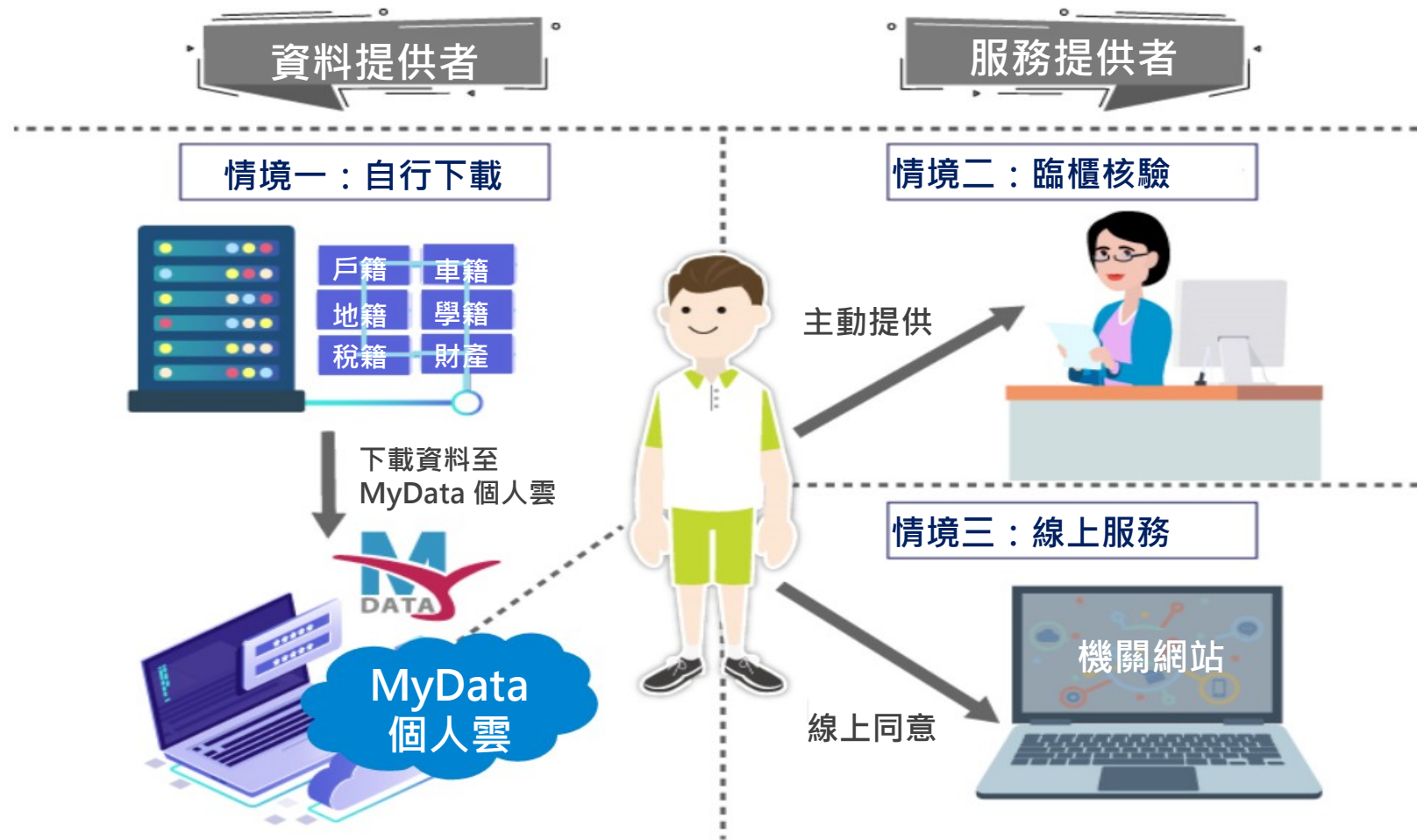

貳、MyData 服務介紹



一、「資料下載」流程說明

二、「線上服務」流程說明

三、「臨櫃服務」流程說明

下載個人資料

- 民眾經身分驗證及線上同意後，自資料提供機關（如內政部等）下載所需個人資料、自行儲存保管運用。

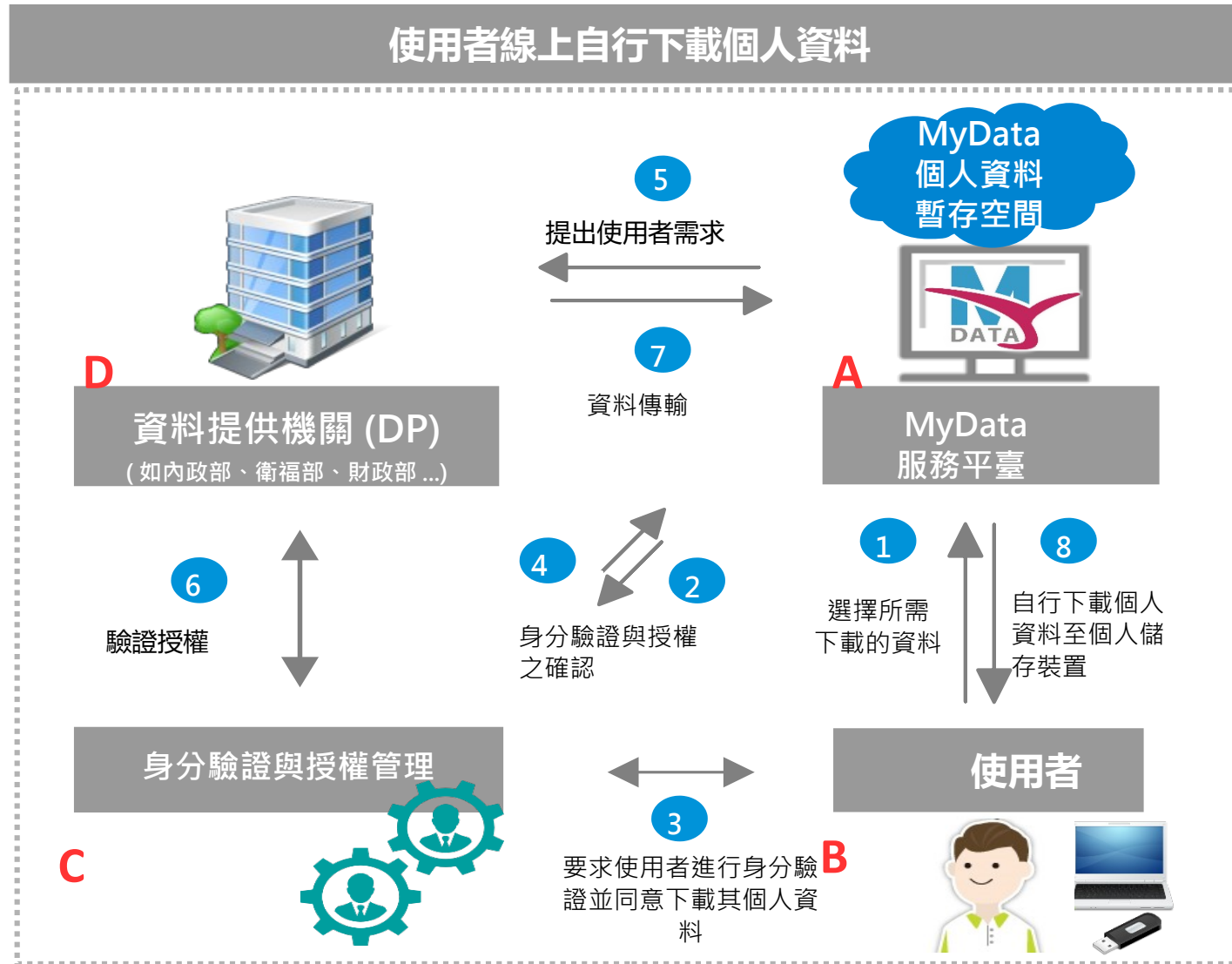

資料下載流程說明

STEP 1

民眾從 MyData 平臺點擊「資料下載」



資料下載流程說明

STEP 2

選擇要下載的資料類別，如就學獎補助、學籍資料，選擇教育領域

網站導覽 常見問題 字級：中 前往個人專區

個人化資料自主運用(MyData) 關於 MyData 最新消息 資料下載 線上服務 臨櫃服務

首頁 > MyData 服務項目

資料下載

我想一次下載多筆資料

選擇下列領域，再點選您所需要的個人資料集

- 戶役政
- 勞保
- 地政
- 健保
- 財稅金融
- 社福
- 商工
- 交通
- 能源
- 教育**

資料下載流程說明

STEP 3

點選欲下載之資料集 (以全國高級中等學校學生學籍資料為例)

資料集展開後點選我要下載按鈕

The screenshot shows the MyData website interface. At the top, there is a navigation bar with a menu icon, a search bar, and links for '網站導覽', '常見問題', '字級: 中', and '前往個人專區'. Below the navigation bar, the '個人化資料自主運用(MyData)' logo is visible on the left, and navigation links for '關於 MyData', '最新消息', '資料下載', '線上服務', and '臨櫃服務' are on the right. The main content area displays a selected data set: '全國高級中等學校學生學籍資料(105學年度迄今)', with the provider '教育部國民及學前教育署'. Underneath, there is a '簡述' section explaining the data, a '您可下載的資料內容' section listing fields like application number, name, and school, and a '預計下載時間' section indicating '約 1 分鐘'. A prominent green button labeled '我要下載' with a download icon is highlighted with a red border.

資料下載流程說明

STEP 4 同意 MyData 服務條款，輸入基本資訊身分證字號、生日，點選「下一步」

◎ 全國高級中等學校學生學籍資料-105學年度迄今

資料提供單位：教育部國民及學前教育署

Step 資料下載及線上服務條款

1 國家發展委員會（以下簡稱本會）於個人化資料自主運用(MyData)平臺（以下簡稱本平臺）提供資料下載、線上服務及臨櫃服務作業，期望透過本平臺增進使用者瞭解個人資料運用方式。為協助您瞭解本平臺之功能與內容，以及保障您個人之權益，請於使用本平臺前詳細閱讀以下內容，當您開始使用本平臺時，即視為您已充分閱讀、瞭解並同意接受本平臺服務條款之所有內容：

一. 個人資料下載及線上服務內容

1. 本平臺協助您取得的個人資料均由本會之合作機關(構)提供，若您對下載資料內容有任何疑慮，請與資料來源機關(構)聯繫
2. 使用本平臺時，須填寫個人資料進行身分驗證，如不提供，則無法使用本平臺之服務。詳情請參閱本平臺之「[服務條款](#)」內容。
3. 本平臺限您本人及您同意之服務提供機關(構)使用，若您不同意提供您的個人資料予該服務提供機關(構)使用，請停止使用。

二. 個人資料保護聲明

1. 目的：本平臺經由驗證您的身分與線上同意後，提供您個人資料自行下載或提供給第三方機關(構)進行線上服務或臨櫃之資料。
2. 資料類別：經由驗證您的身分與線上同意後，為提供您個人資料自行下載或提供給第三方機關(構)進行線上服務或臨櫃之資料。
3. 其餘個人資料使用與保護政策，請參閱本平臺之「[隱私權保護政策](#)」內容。

三. 資料保管及使用

1. 當您使用本平臺取得個人資料後請妥善保管，其下載資料後續的保管、使用方式及其所造成之影響，本平臺不負任何傷害賠償責任。
2. 本平臺取得個人資料之功能，包含資料自行下載儲存或提供給第三方機關(構)進行線上服務作業，資料一旦經取用後刪除該取得之個人資料；若資料未下載儲存或提供予第三方使用，本平臺將於八小時後自動刪除該個人資料，若需重新進行身分驗證及線上同意作業。

四. 服務條款修訂

1. 本平臺有權於任何時間修改、變更本平臺服務條款之內容，修改或變更時，本平臺將於平臺網頁進行公告，不再個別通知您定期查閱本平臺服務條款。如依法或其他相關規定須為通知時，本平臺得以張貼於本平臺網頁、電子郵件或其他合您。
2. 如您於本平臺服務條款修改或變更後仍繼續使用本平臺服務，則視為您（暨您的監護人）已閱讀、瞭解與同意接受本平臺服務條款修改或變更，若您對本平臺條款內容存有疑義，或您所屬之國家或地域不適用本平臺條款內容之全部或部分時，您應立即停止使用。

五. 諮詢服務

若您對本平臺服務條款有任何疑問，歡迎您隨時與我們聯絡。

客服信箱：mydata@ndc.gov.tw

客服電話：02-8643-3520

我已了解此服務內容，並同意上述服務條款。

2

基本資訊

本次同意個人化資料自主運用 (MyData) 平臺取得的個人資料集為：

全國高級中等學校學生學籍資料-105學年度迄今

身分證字號(必填)英文字母為大寫

請輸入身分證字號

生日(必填) 請輸入民國年月日

例：0770101

下一步

資料下載流程說明

STEP 5

當你初次使用 MyData 平臺時，需先同意「隱私權保護條款」
同意後點選「確認」

3

個人化資料自主運用(MyData)平臺服務條款暨隱私權保護政策

為確保您的權益，請詳細閱讀本平臺之服務條款與隱私權保護政策

之服務。上述之Cookie僅會對個別連線者的瀏覽器予以標示，記錄瀏覽器在本平臺內部所瀏覽的網頁，進行瀏覽人數統計及瀏覽模式分析，做為本平臺改善服務的參考，但不會識別特定當事人。

五. 本平臺蒐集、處理或利用個資，除有其他法律特定規定外，皆依個人資料保護法規定辦理。

六. 自我資料安全保護措施

請妥善保管您個人資料，切勿將個人資料提供給任何第三人，以保障您的權益。若您是與他人共享電腦或使用公共電腦，使用完畢請務必記得登出帳號，並關閉瀏覽器視窗。

七. 隱私權保護政策修訂

本隱私權保護政策條款如有修訂，將公告於本平臺，請您隨時注意修訂之公告訊息。若您對於修訂內容有表示反對等任何意見，請利用本平臺諮詢服務信箱 mydata@ndc.gov.tw 聯繫我們，如未經表示反對仍繼續使用本平臺，則視為您已閱讀、瞭解並同意接受修訂內容。

請務必閱讀完畢上述服務條款與隱私權保護政策內容，並勾選同意

我已了解並同意

確認

資料下載流程說明

STEP 6 選擇身分驗證方式，點選自然人憑證，輸入 PIN 碼後點選「確認」驗證

4

身分驗證

您可以選用下列其中一種方式驗證身分：

插卡驗證

免插卡驗證(行動化運用)

自然人憑證

晶片金融卡

硬體金融憑證

健保卡

軟體金融憑證

請插入您的自然人憑證，並輸入PIN碼(必填)

請輸入您的PIN碼

[忘記 PIN 碼?](#)

Ⓢ PIN碼輸入累計錯誤3次，將會自動鎖卡，如需解鎖，請洽

[內政部憑證管理中心](#)

初次使用自然人憑證驗證嗎？

請備妥晶片讀卡機並安裝[HiCOS卡片管理工具](#)，插卡輸入 PIN 碼即可完成驗證。

[憑證IC卡檢測](#)

確認

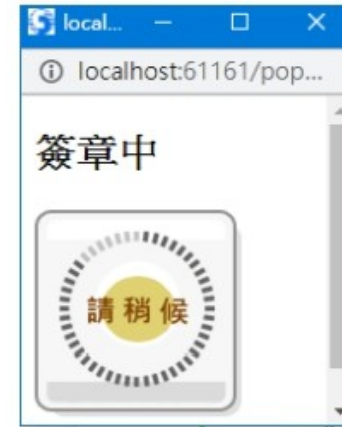

身分驗證

您可以選用下列其中一種方式驗證身分：

插卡驗證

免插卡驗證(行動化運用)

TW FidO

雙證件驗證

資料下載流程說明

STEP 7

初次使用 MyData 平臺，為確認身分，需進行第二證件驗證作業

選擇免插卡手機號碼驗證，同意隱私權條款，輸入後點選「確認」驗證

5

雙重驗證

初次使用MyData平臺，為確認您的身分，需進行第二證件驗證作業，您可選擇下列其中一種方式驗證

插卡驗證

免插卡驗證(行動化運用)

晶片金融卡

硬體金融憑證

健保卡

軟體金融憑證

確認

5

雙重驗證

初次使用MyData平臺，為確認您的身分，需進行第二證件驗證作業，您可選擇下列其中一種方式驗證

插卡驗證

免插卡驗證(行動化運用)

手機號碼

雙證件驗證

為確保您的權益，請詳細閱讀此行動身分識別使用者約定條款及隱私權告知條款。

二、服務使用限制：

您僅可於法律允許之範圍內使用本服務，如果您違背法令或違規使用，本公司有權暫停或終止您的使用。

三、使用者責任：

本服務限您本人(本門號租用)使用，不得轉由他人使用，否則因此所產生之糾紛或損失，概由您自行負責。不得有複製或更改本服務之行為；一經發現，本公司得報請相關機關追究其偽造、變造或行使之刑責，並得請求本服務使用者賠償本公司因而招致之損失。
若有發生手機或SIM卡遺失之情況，應盡速聯絡您的電信公司進行手機號碼掛失，以維護您的權益。

四、軟體：

除另有授權合約約定外，我們於本服務提供給您的任何軟體均受本服務條款規範，我們保留在此未明確授予的所有其他權利。任何本服務連結或引用的第三方指令碼或程式碼，係由擁有該指令碼或程式

請務必閱讀完畢上述行動身分識別服務使用者約定條款及隱私權告知條款內容。

我已了解並同意

手機號碼(必填)：須為本人名下之門號

請輸入手機號碼，共10碼

確認

資料下載流程說明

STEP 8

輸入個人基本資訊，作為提供系統識別與通知用
選擇主要聯絡方式發送驗證密碼驗證，點選「下一步」

6

個人資訊

請填寫下列個人基本資料

姓名(必填)

請輸入您的姓名(例：林小華)

請選擇主要聯絡方式(必填)

手機號碼 電子信箱

手機號碼

例：09123456789

驗證密碼

請輸入驗證密碼

發送驗證碼

 為驗證聯絡方式的正確性，系統將發送驗證密碼至您選擇的主要聯絡方式。

下一步

【個人化資料自主運用(MyData)平臺】Email 驗證密碼 (系統信件) 收件匣 x



MyData平臺系統通知 <mydata_system@ndc.gov.tw>

寄給

您好：感謝您使用個人化資料自主運用(MyData)平臺，您本次的驗證碼如下，請返回 MyData 輸入此驗證碼於指定欄位，以完成驗證流程。

13274723

此為系統信件，請勿回信。如有任何疑問，請洽客服電話：02-8643-3520，或寄信至客服信箱：mydata@ndc.gov.tw。

我為什麼會收到這封信？

您會收到此封信件，是因為您於國家發展委員會個人化資料自主運用(MyData)驗證身分，因此，系統會自動發此信通知您。

非本人？

如非您本人同意傳輸或下載資料，請洽客服電話：02-8643-3520，或寄信至客服信箱：mydata@ndc.gov.tw。

今天 下午 2:39

MyData 動態密碼訊息限當次有效：密碼 23274493。請於網頁上輸入密碼

資料下載流程說明

STEP 9

選擇「轉存到我的電腦」或「線上預覽檔案」(PDF 檔)

7

取用資料

下載完成

100%

你可選擇下列方式使用已下載的資料檔案：開啟檔案的密碼是身分證字號（英文為大寫）

線上預覽檔案

轉存到我的電腦

前往資料條碼區

- 為了您的個人資料安全，請謹慎保管您的資料，並請儲存在安全的電腦設備內。
- 您將「資料集」轉存或將「資料條碼」提供臨櫃核驗作業完成後，請至 [會員專區](#) 進行變更，謝謝。

- 此資料有效期為下載資料後 8 小時，超過 8 小時，此資料將會刪除。
- 為提高資料安全性，此條碼有效時間尚餘 19分27秒，過期後請點產生新條碼。



enzzg9rc

手動更新條碼

你可選擇下列方式使用已下載的資料檔案：開啟檔案的密碼是身分證字號（英文為大寫）

線上預覽檔案

轉存到我的電腦

資料下載流程說明

STEP 10 資料取得

申請編號：SR05335f-0265-4fda-8bdf-3d12ea781046

製表時間：2021-04-12 11:52:06



教育部國民及學前教育署

全國高級中等學校學生學籍資料-105學年度迄今

資料查詢結果

欄位	資料	說明
查詢結果	是	是：有查詢到資料 否：無查詢到資料
身分證字號	■■■■■■■■■■	
姓名	■■■■■■■■■■	
出生年月日	■■■■■■■■■■	
異動學年度	■■■■	高級中等學校學籍最後之異動學年度
學校名稱	■■■■■■■■■■	高級中等學校最後學籍狀態紀錄之學校
科別(學程)	■■■■■■■■■■	高級中等學校最後學籍狀態紀錄之科別(學程)
學籍狀態	■■■■	包括在學、轉出、休學、畢業、未達畢業標準、未完成學業、死亡等7種狀態
資料異動日期	■■■■■■■■■■	高級中等學校學籍最後之異動日期

【 MyData 個人化資料自主運用 個人資料已完成下載 (系統信件) 收件匣 X】



MyData平台系統通知 <mydata_system@ndc.gov.tw>

寄給

您好：

感謝您使用 MyData 個人化資料自主運用，您申請的「就學獎補助紀錄」已於2021/4/20 10:45下載完畢。

此為系統信件，請勿回信。

如有任何疑問或非您本人下載資料，請洽客服電話：02-8643-3520，或寄信至客服信箱：mydata@ndc.gov.tw。

我為什麼會收到這封信？

您會收到此封信件，是因為您於國家發展委員會個人化資料自主運用(MyData)驗證身分，因此，系統會自動發送此信通知您。

396



+886 961-295-008 >

MyData通知-您申請「全國高級中等學校學生學籍資料-105學年度迄今」資料已於2021/4/12 17:49下載完成。如非您本人下載，請洽客服 [02-8643-3520](tel:02-8643-3520)

貳、MyData 服務介紹

一、 「資料下載」 流程說明



二、 「線上服務」 流程說明

三、 「臨櫃服務」 流程說明

線上服務

民眾透過 MyData 平臺，同意將其資料線上直接傳送給他機關 (構) 辦理業務。

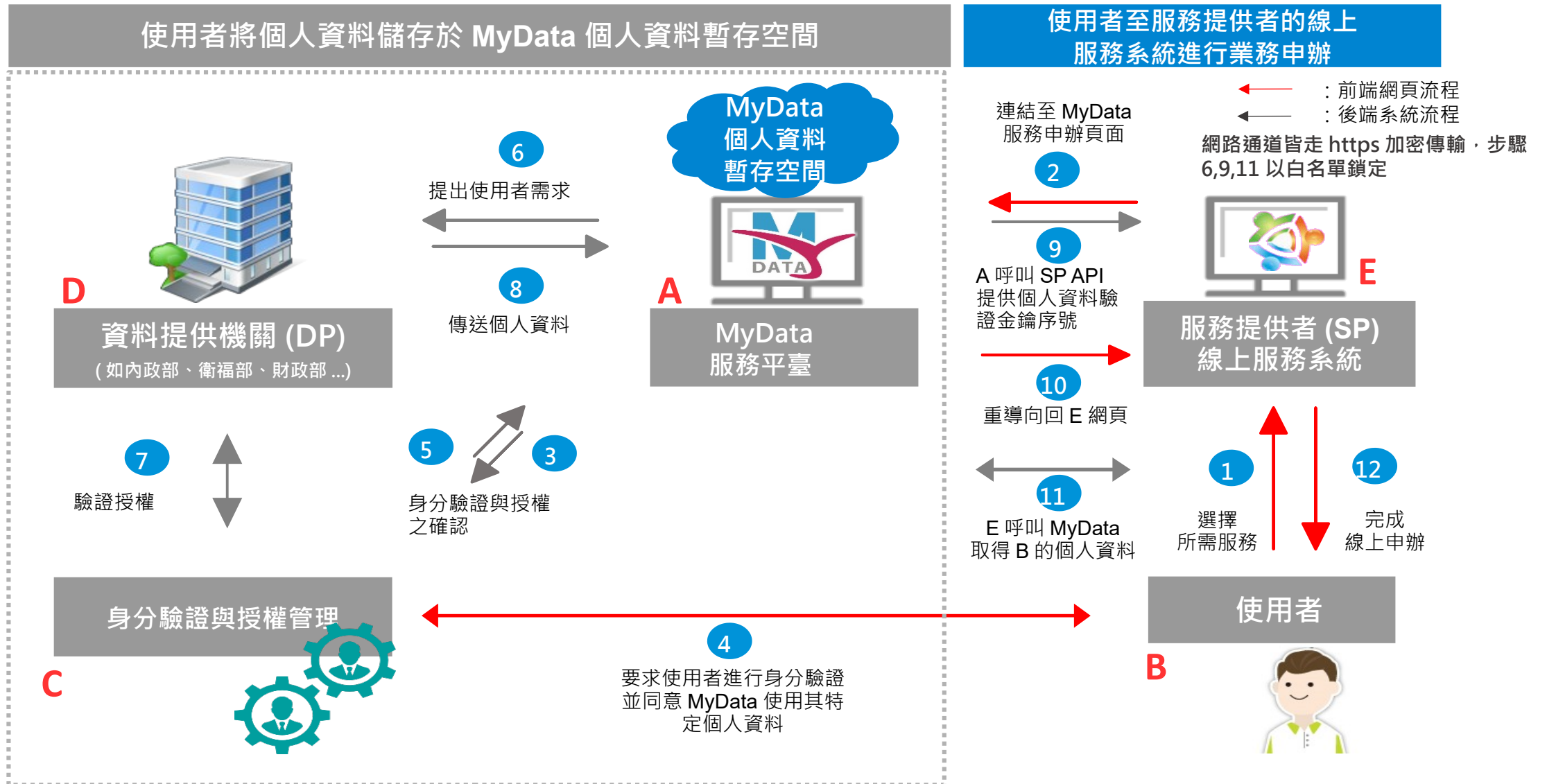

線上服務流程說明

STEP 1 使用者從 MyData 平臺點選「線上服務」，選擇服務項目

線上服務

點選下列線上服務，系統將會自動連結到服務提供端(機關/機構)的網站服務

選擇領域： 全部領域 社會福利 教育學習 商工登記 消費金融 綜合服務

機關單位：

搜尋服務

個人化資料自主運用(MyData)

關於 MyData 最新消息 資料下載 **線上服務** 臨櫃服務

行政院農業委員會 - 農民學院課程報名服務

教育部國民及學前教育署 - 全國高級中等學校員中低或低收入戶資格

雲林縣 - 斗六市立幼兒園新生入學登記作業(每年5月開放登記)

首頁 > MyData 服務項目

資料下載

我想一次下載多筆資料

選擇下列領域，再點選您所需要的個人資料集



戶役政



勞保



地政



健保



財稅金融



社福



商工



交通



能源



教育

線上服務流程說明

STEP 2

或直接由教育部網站進入線上申辦學雜費減免服務，同意服務條款後輸入身分證字號，點選「使用 MyData 取得低收 / 中低身分證明」



高級中等學校低收入戶及中低收入戶學生線上申辦學雜費減免服務 服務告知事項

本服務由教育部國民及學前教育署（以下簡稱本部國教署）提供，為協助您瞭解本服務之功能與內容，以及保障您個人之權益，請於使用本服務前詳閱本條款內容，當您開始使用本服務時，即視為您已充分閱讀、瞭解與同意接受本條款之所有內容。

一、服務目的與內容

為協助高級中等學校學生申請學雜費補助，並減少高級中等學生或學生家長赴各鄉(鎮、市、區)公所申請低收入戶或中低收入戶證明之時間及人力成本，國家發展委員會、衛生福利部與本部國教署共同合作，自109年3月0日起，提供全國高級中等學校學生於「教育部全國高級中等學校助學補助系統」網站使用「數位服務個人化(My Data)」服務。當學生於網站輸入個人身分證字號，並完成My Data服務平臺及我的E政府網站註冊、身分認證檢核及個人授權同意等程序後，即可直接於網站查看個人是否具有低收入戶或中低收入戶資格，並能將查詢結果直接提供「教育部全國高級中等學校助學補助系統」及學校行政人員辦理學雜費補助作業，不必再親赴各鄉(鎮、市、區)公所申請紙本資格證明。

學諮詢團隊。

五、服務條款修訂

1. 本服務條款因故需進行修改或變更時，本部國教署將取消您對本服務之授權內容，同時停止提供本服務；若您需要使用本服務，請同意最新版本之本服務條款，並重新授權本部國教署要求的個人資料。
2. 本部國教署因服務條款修改或變更而停止提供本服務期間，本部國教署對於您因無法使用本服務而造成的損害，不負任何賠償責任。

六、注意事項

1. 您得自由選擇是否提供個人資料，惟若您拒絕提供相關個人資料，本部國教署將無法進行必要之審核及處理相關作業，致無法受理您前揭權利之行使或提供您相關服務。
2. 本告知事項日後如有更新內容，將於本部網站另行公告。

我已詳實了解此服務內容，並同意上述服務條款。

請輸入學生身分證字號：

[使用MyData取得低收/中低收身分證明](#)

線上服務流程說明

STEP 3 系統導引至 MyData 平臺，使用者同意服務條款後，選擇身分驗證方式 (雙證件驗證)，輸入身分證字號、生日、健保卡卡號、戶口名簿戶號

全國高級中等學校員中低或低收入戶資格學生於線上申請學雜費減免服務

Step

1

資料下載及線上服務條款

國家發展委員會(以下簡稱本會)於數位服務個人化(MyData)平臺(以下簡稱本平臺)提供資料下載、線上服務及輔導資料核驗作業，期望透過本平臺增進使用者瞭解個人資料運用方式，為協助您瞭解本平臺之功能與內容，以及保障您個人之權益，請於使用本平臺前詳細閱讀以下內容，當您開始使用本平臺時，即視為您已充分閱讀、瞭解並同意接受本平臺服務條款之所有內容：

一、資料下載及線上服務內容

1. 本平臺協助您取得的個人資料均由本會之合作機關(構)提供，若您對下載資料內容有任何疑慮，請與資料來源機關(構)聯繫，本平臺不負任何管理、賠償責任。
2. 使用本平臺時，須填寫個人資料進行身分驗證，如不提供，則無法使用本平臺之服務。詳情請參閱本平臺之「[服務條款](#)」內容。
3. 本平臺限您本人及您同意之服務提供機關(構)使用，若您不同意提供您的個人資料予該服務提供機關(構)使用，請停止使用本平臺，否則因此所生之糾紛或損失，概由您自行負責。

二、個人資料保護聲明

1. 目的：本平臺經由驗證您的身分與線上同意後，提供您個人資料自行下載或提供給第三方機關(構)進行線上服務或輔導資料核驗作業。
2. 資料類別：經由驗證您的身分與線上同意後，為提供您個人資料自行下載或提供給第三方機關(構)進行線上服務或輔導資料核驗作業所需之資料。
3. 其餘個人資料使用與保護政策，請參閱本平臺之「[隱私權保護政策](#)」內容。

三、資料保管及使用

1. 當您使用本平臺取得個人資料後請妥善保管，其下載資料後續的保管、使用方式及其所造成之影響，本平臺不負任何保管、管理及損害賠償責任。
2. 本平臺取得個人資料之功能，包含資料自行下載儲存或提供給第三方機關(構)進行線上服務作業，資料一旦經取用後，系統將立即刪除該取得之個人資料；若資料未下載儲存或提供予第三方使用，本平臺將於八小時後自動刪除該個人資料，若需重新取得檔案，須重新進行身分驗證及線上同意作業。

四、服務條款修訂

1. 本平臺有權於任何時間修改、變更本平臺服務條款之內容，修改或變更時，本平臺將於平臺網頁進行公告，不再個別通知使用者，建議您定期查閱本平臺服務條款。如依法或其他相關規定須為通知時，本平臺得以張貼於本平臺網頁、電子郵件或其他合理之方式通知您。
2. 如您於本平臺服務條款修改或變更後仍續使用本平臺服務，則視為您(暨您的監護人)已閱讀、瞭解與同意接受本平臺服務條款修改或變更，若您對本平臺條款內容存有疑義，或您所屬之國家或地域不適用本平臺條款內容之全部或部分時，您應立即停止使用本平臺。

五、諮詢服務

若您對本平臺服務條款有任何疑問，歡迎您隨時與我們聯絡。
寄信信箱：mydata@ndc.gov.tw
專線電話：02-8643-3520

我已了解此服務內容，並同意上述服務條款

2

基本資訊

身分證字號(必填)英文字母為大寫

D22264****

生日(必填)請輸入民國年月日

例：0770101

下一步

3

身分驗證

您可以選用下列其中一種方式驗證身分：

插卡驗證

免插卡驗證(行動化運用)

TW FidO

雙證件驗證

健保卡卡號(必填)

請輸入健保卡卡號，共12碼

戶口名簿戶號(必填)

請輸入戶口名簿戶號，共8碼

確認

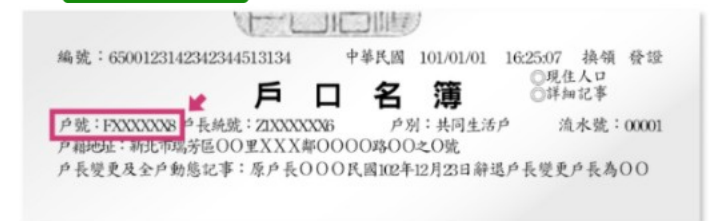

線上服務流程說明

STEP 4 完成身分驗證後，點選同意即可將「低收入及中低收入列冊資料」傳輸給教育部國教署辦理學雜費減免服務

4 提交申請

申請人資訊
姓名：林*好
身分證字號：D22264****

本次傳送的資料如下：

1. 低收入戶及中低收入戶證明

簡述
依據社會救助法規定，經各直轄市、縣(市)政府審核認定之低收入戶及中低收入戶列冊資料。

您可下載的資料內容
案號、申請日期、戶長姓名、縣市、鄉鎮市區、村里、戶籍地址、通訊地址、核定日期、身分別、公文日期、公文文號、證明表頭、有效年月、條碼、列冊稱謂、列冊姓名、列冊身分證號、列冊生日、列冊起迄、列冊人口。

資料已準備完成。您可以開啟並預覽此資料檔案：開啟檔案的密碼是身分證字號（英文為大寫）

線上預覽檔案

您已完成身分驗證，是否同意將上述資料傳送給「教育部國民及學前教育署 - 全國高級中等學校具中低或低收入戶資格學生於線上申請學雜費減免服務」。

MyData 成功將資料傳送後，系統將自動發通知信至您的電子信箱 ttammy****@udngroup.com.tw。如電子信箱有誤，或想變更電子信箱，請至 [會員專區](#) 進行變更，謝謝。

不同意傳送

同意傳送

線上服務流程說明

STEP 5 系統引導回教育部線上服務頁面，顯示實際取得的使用者個人資料，使用者確認資料內容無誤後提出申請，完成線上服務。

身份證字號	姓名
學校名稱	私立測試高中
有效起訖	108/01~108/12
身份別	低收第3款
<input type="checkbox"/> 我已確認上列表格內容無誤	
<input type="checkbox"/> 我要通知學校承辦人員到助學系統查看我檢附的資料	
※按下送出申請之後，助學系統將直接更新學生身分，提供學校承辦人員辦理學雜費減免申請	
<input type="button" value="送出申請"/>	

貳、MyData 服務介紹

一、「資料下載」流程說明

二、「線上服務」流程說明



三、「臨櫃服務」流程說明

臨櫃核驗免檢據 (1/2)

- 民眾透過 MyData 取得資料條碼，可免去他機關申請多項證明文件，經第一線人員查驗後，完成臨櫃服務。

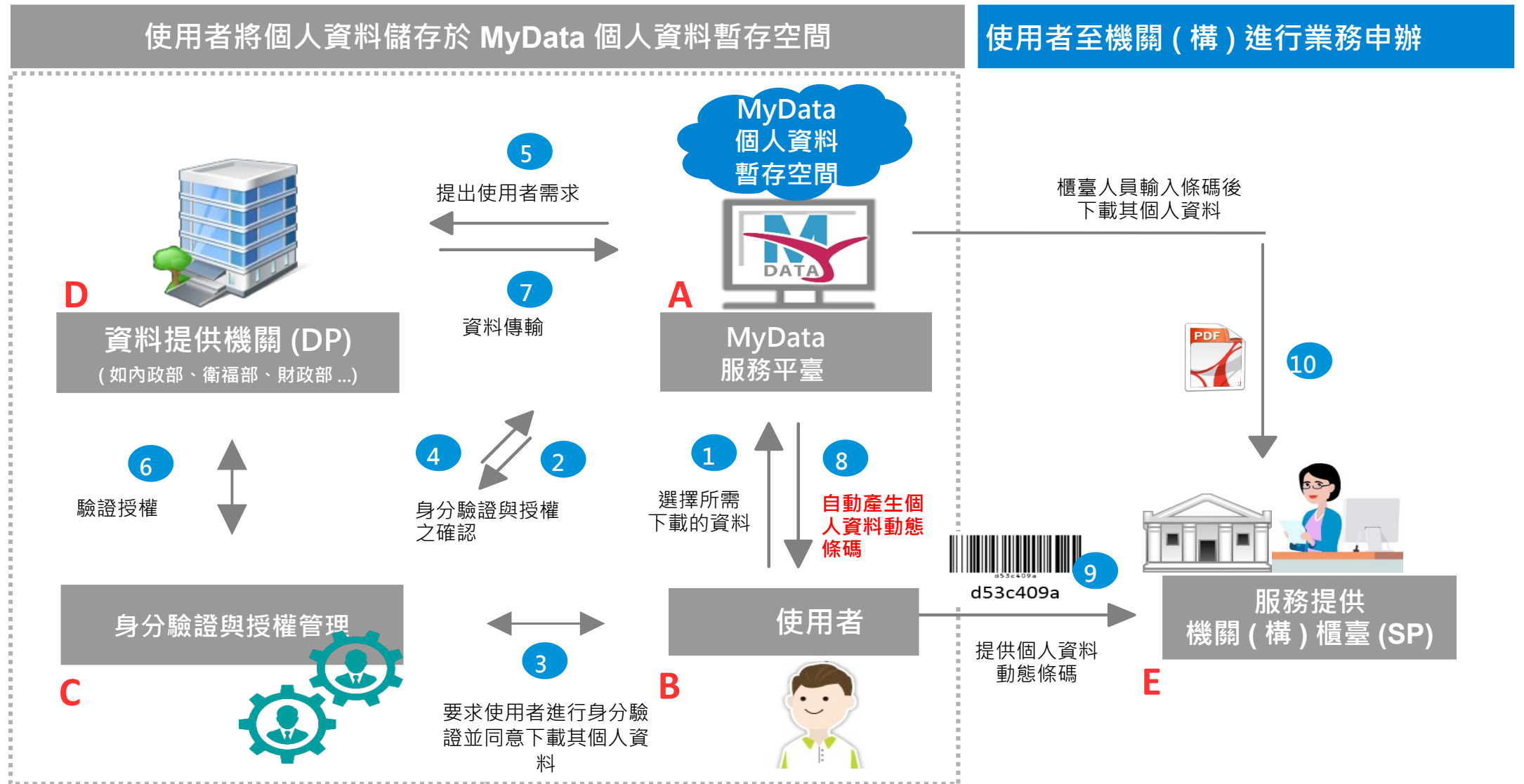

臨櫃核驗免檢據 (2/2)

- 目前內政部營建署、財政部國有財產署、經濟部 (含台灣中油公司、台灣電力公司)、交通部航港局、勞動部勞保局、教育部、農委會、客委會，以及桃園市、花蓮縣、嘉義縣等單位，以 MyData 可試行臨櫃核驗服務。

以花蓮縣政府身心障礙者專用停車位識別證申請為例

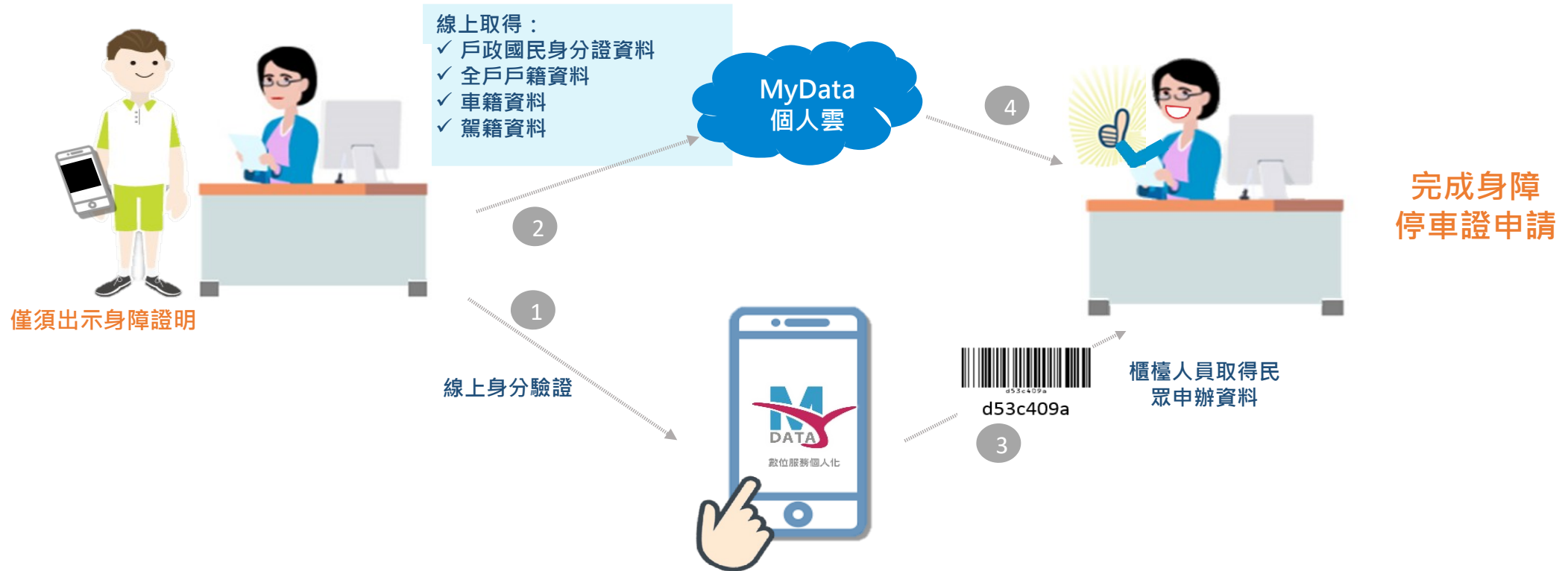

臨櫃服務流程說明 - 民眾端



民眾以手機取得個人資料檔案，
至臨櫃申辦業務 STEP 1 ~ 13

下載民眾個人資料檔案，
進行申辦業務核驗 STEP 14 ~ 17

臨櫃服務流程說明 - 民眾端

STEP 1

民眾從 MyData 平臺
點擊“臨櫃服務”



STEP 2

選擇領域



臨櫃服務流程說明 - 民眾端

STEP 3

選擇欲申辦之臨櫃服務

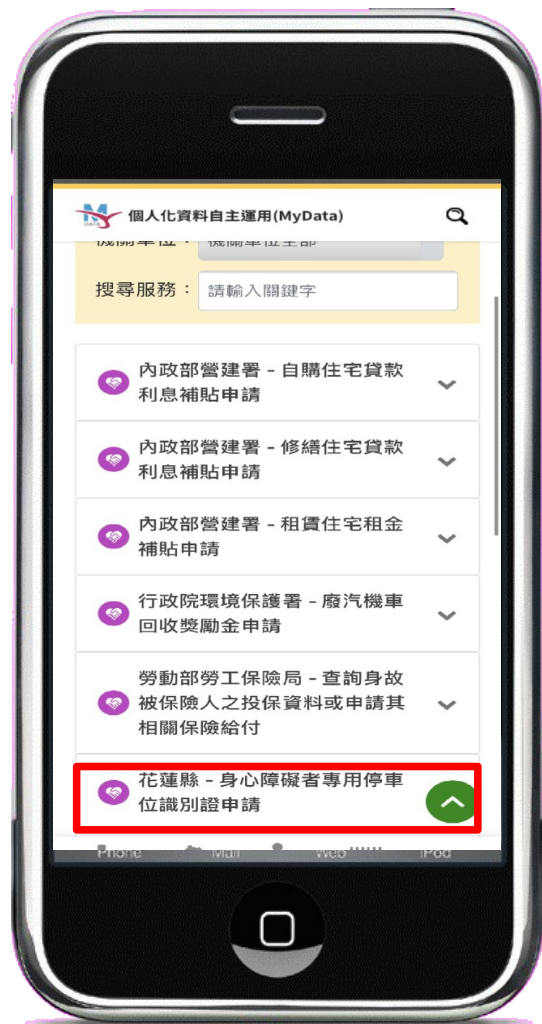

STEP 4

點選我要下載



臨櫃服務流程說明 - 民眾端

STEP 5

同意 MyData 平臺
服務條款



STEP 6

輸入身分證字號
和生日



臨櫃服務流程說明 - 民眾端

STEP 7

選擇身分驗證方式 -
TW FidO



STEP 7-1



- ▲ 需透過「自然人憑證」驗證，綁定裝置
- ▲ 註冊完成後可登入多個政府網站取得個人服務
- ▲ 因生物特徵的安全性考量，裝置的作業系統版本需有生物辨識功能

臨櫃服務流程說明 - 民眾端

STEP 8

手機將會出現推播訊息
點選後進入 TW FidO
APP 畫面



STEP 9

使用生物特徵進行
身分驗證
(例如：指紋、臉)



臨櫃服務流程說明 - 民眾端

STEP 10

驗證通過



STEP 11

資料集下載完成



臨櫃服務流程說明 - 民眾端

STEP 12

選擇

「前往資料條碼區」



STEP 13

取得條碼



臨櫃服務流程說明 - 機關端

線上取得：

- ✓ 現戶全戶戶籍資料
- ✓ 戶政國籍身分資料
- ✓ 車籍資料
- ✓ 駕籍資料

取得民眾條碼



主動提供

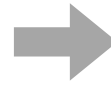

民眾以手機取得個人資料檔案，
至臨櫃申辦業務 STEP 1 ~ 13

臨櫃機關人員取得民眾條碼，
下載民眾個人資料檔案，
進行申辦業務核驗 STEP 14 ~ 17

臨櫃服務流程說明 - 機關端

STEP 14 進入機關人員臨櫃核驗頁面，輸入「資料條碼」
(<https://mydata.nat.gov.tw/organ>)

The screenshot displays the '臨櫃核驗' (Counter Verification) page on the MyData website. The page title is '臨櫃核驗' with a subtitle '僅限機關人員操作使用'. The main content area shows a 'Step 1' indicator and a form with the label '請輸入資料條碼:' and a text input field containing 'jtdf86ua'. Below the input field is a '下一步' (Next Step) button. A blue callout box on the right contains a barcode and the text 'jtdf86ua', with a blue arrow pointing to the input field. The page header includes navigation links: '關於 MyData', '最新消息', '資料下載', '線上服務', and '臨櫃服務'. The footer contains contact information and service items.

歡迎使用 MyData
關於 MyData
最新消息

MyData 服務項目
資料下載
線上服務
臨櫃服務

外部連結
我的E政府
國家發展委員會

客服電話
02-8643-3520
週一~週五
9:00~18:00
(例假日除外)

聯絡我們
mydata@ndc.gov.tw

臨櫃服務流程說明 - 機關端

STEP 15 系統將發送「驗證密碼」至民眾手機或電子郵件信箱

請民眾提供臨櫃人員

【個人化資料自主運用(MyData)平臺】臨櫃核驗驗證密碼 (系統信件)

MyData平臺系統通知 <mydata_system@ndc.gov.tw>

寄給

您好：感謝您使用個人化資料自主運用(MyData)平臺，您本次的驗證密碼如下，請您於 2 分鐘內提供給臨櫃人員，以完成臨櫃核驗流程。

18912209

此為系統信件，請勿回信，如有任何疑問，請洽客服電話：02-8643-3520，或寄信至客服信箱：mydata@ndc.gov.tw。

—— 我為什麼會收到這封信？

您會收到此封信件，是因為您於國家發展委員會個人化資料自主運用(MyData)驗證身分，因此，系統會自動發此信通知您。

—— 非本人？

如非您本人同意傳輸或下載資料，請洽客服電話：02-8643-3520，或寄信至客服信箱：mydata@ndc.gov.tw。

回覆

轉寄

個人化資料自主運用(MyData) 機關操作區

關於 MyData 最新消息 資料下載 線上服務 臨櫃服務

網站導覽 常見問題 字級：中 前往會員專區

僅限機關人員操作使用

Step 1 請輸入資料條碼：

Step 2 輸入驗證密碼

驗證密碼已發送至申請人的電子信箱：ttamr... 須請申請人提供驗證密碼，方能完成資料取用流程。

驗證密碼：

請於 2 分鐘內輸入驗證密碼。2 分鐘後才能再次發送新驗證密碼。(107)

臨櫃服務流程說明 - 機關端

STEP 16 驗證通過 (線上預覽、轉存)

3

資料取用

身心障礙者專用停車位識別證申請 - 服務提供單位：花蓮縣

戶政國民身分證資料 - 資料提供單位：內政部戶政司

你可選擇下列方式使用已下載的資料：開啟檔案的密碼是身分證字號 (英文為大寫)

線上預覽檔案

現戶全戶戶籍資料 - 資料提供單位：內政部戶政司

你可選擇下列方式使用已下載的資料：開啟檔案的密碼是身分證字號 (英文為大寫)

線上預覽檔案

車籍資料 - 資料提供單位：交通部公路總局

你可選擇下列方式使用已下載的資料：開啟檔案的密碼是身分證字號 (英文為大寫)

線上預覽檔案

駕籍資料 - 資料提供單位：交通部公路總局

你可選擇下列方式使用已下載的資料：開啟檔案的密碼是身分證字號 (英文為大寫)

線上預覽檔案

3

資料取用

身心障礙者專用停車位識別證申請 - 服務提供單位：花蓮縣

戶政國民身分證資料 - 資料提供單位：內政部戶政司

現戶全戶戶籍資料 - 資料提供單位：內政部戶政司

車籍資料 - 資料提供單位：交通部公路總局

駕籍資料 - 資料提供單位：交通部公路總局

轉存到我的電腦

臨櫃服務流程說明 - 機關端

STEP 17 資料取得



個人戶籍及相片影像資料	
統號：	
姓名：	
出生日期：	
出生地：	
領補換日期：	
身分證領補換：	
相片列印方式：	
換證機關：	
戶籍地址：	

使用 MyData 平臺 - 事前準備事項

一、資訊設備

- | | | |
|---|-------|--|
| 1 | 筆電 | 請於 MyData 平臺 (https://mydata.nat.gov.tw) 事先安裝您欲選的驗證方式元件軟體。 |
| 2 | 晶片讀卡機 | |

二、個人資訊：※請須準備以下一項資訊即可

- | | | |
|---|-----------------|--|
| 1 | 自然人憑證 | 需安裝 HiCOS 卡片管理工具。 |
| 2 | TW FidO(行動驗證) | TW FidO：首次使用請備妥自然人憑證、晶片讀卡機及支援生物辨識之行動裝置後，依據臺灣行動身分識別網站說明，完成註冊與綁定自然人憑證作業。 |
| 3 | 晶片金融卡、硬體金融憑證 | 請依照您的作業系統版本 (Mac OS； Windows) 選擇元件安裝檔下載安裝元件。 |
| 4 | 健保卡 | 請依照您的作業系統版本選擇元件安裝檔下載安裝元件，請詳健保卡網路服務註冊使用說明。 |
| 5 | 軟體金融憑證 | 請依照您的作業系統版本 (Mac OS； Windows) 選擇元件安裝檔下載安裝元件，選擇軟體憑證檔案完成驗證。 |
| 6 | 健保卡卡號 & 戶口名簿戶號 | 雙證件驗證 (無實體卡) |

簡報大綱

壹、 MyData 介紹

貳、 MyData 服務介紹



參、 MyData 平臺介接申請說明

參、MyData 平臺介接申請說明



一、服務提供者申請流程

二、資料提供者申請流程

三、登入管理後臺確認資料

四、介接規範說明

服務介接申請流程說明 (1/3)

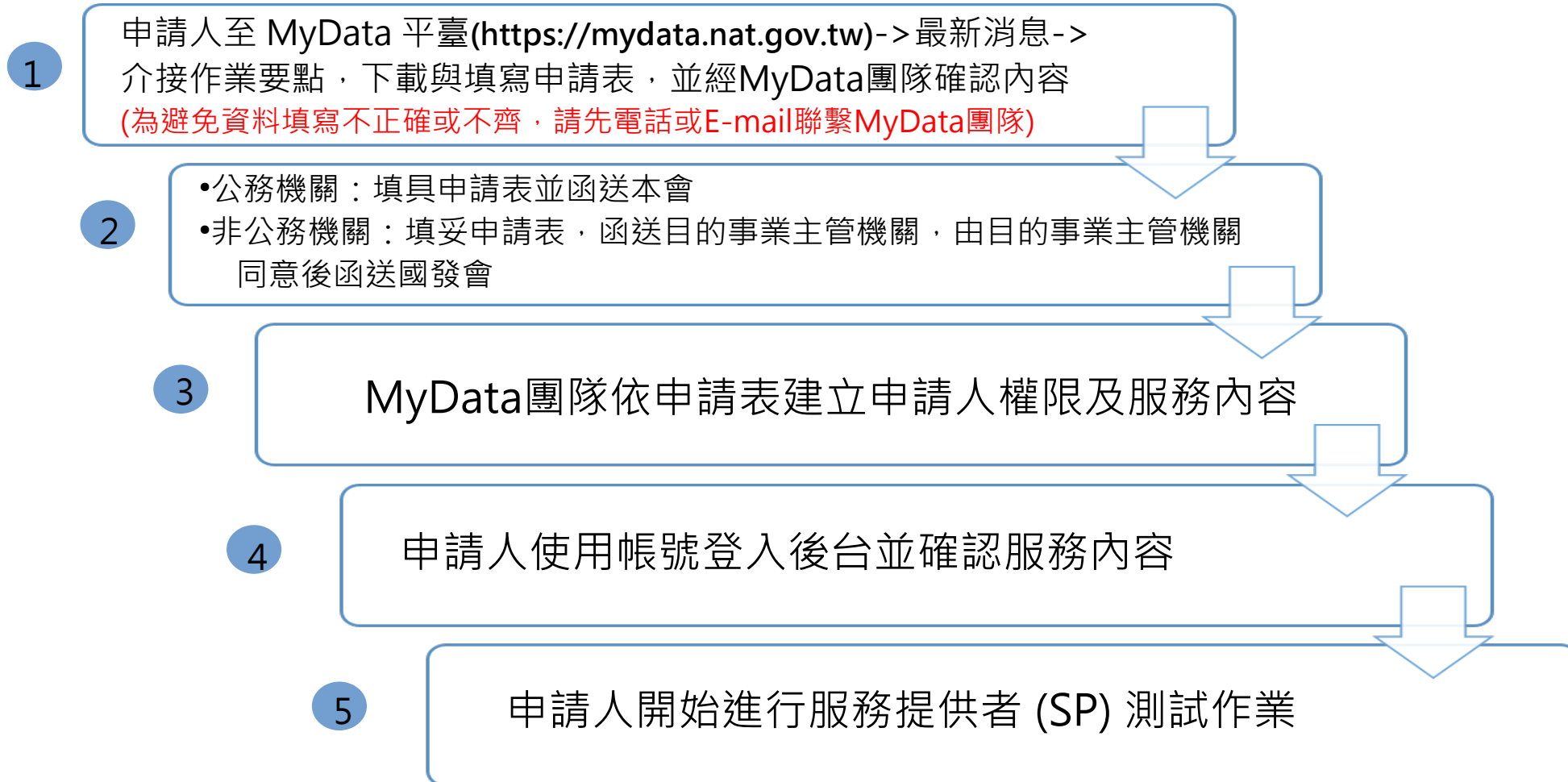

服務介接申請流程說明 (2/3)

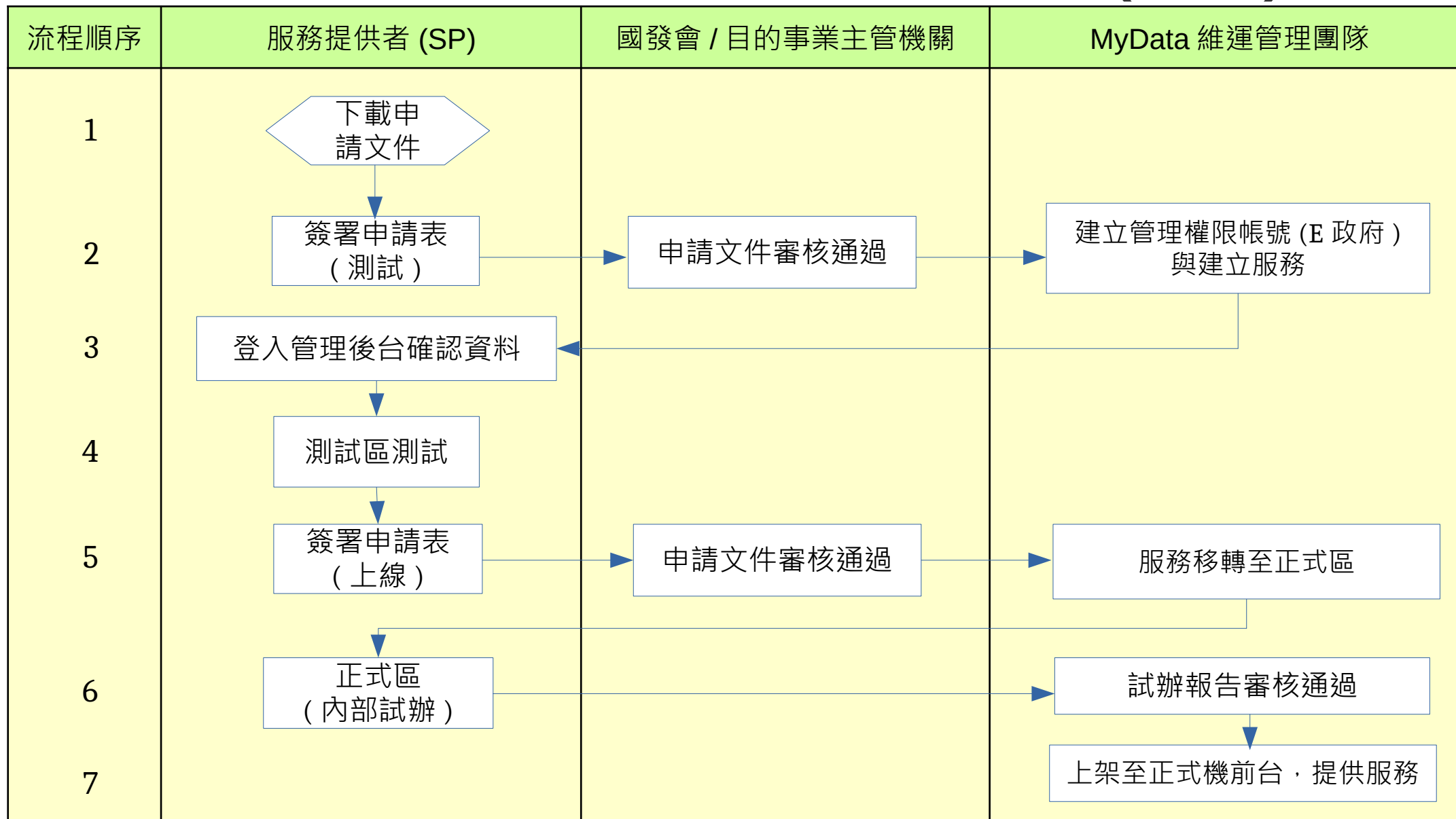

服務介接申請流程說明 (3/3)

MyData 平臺

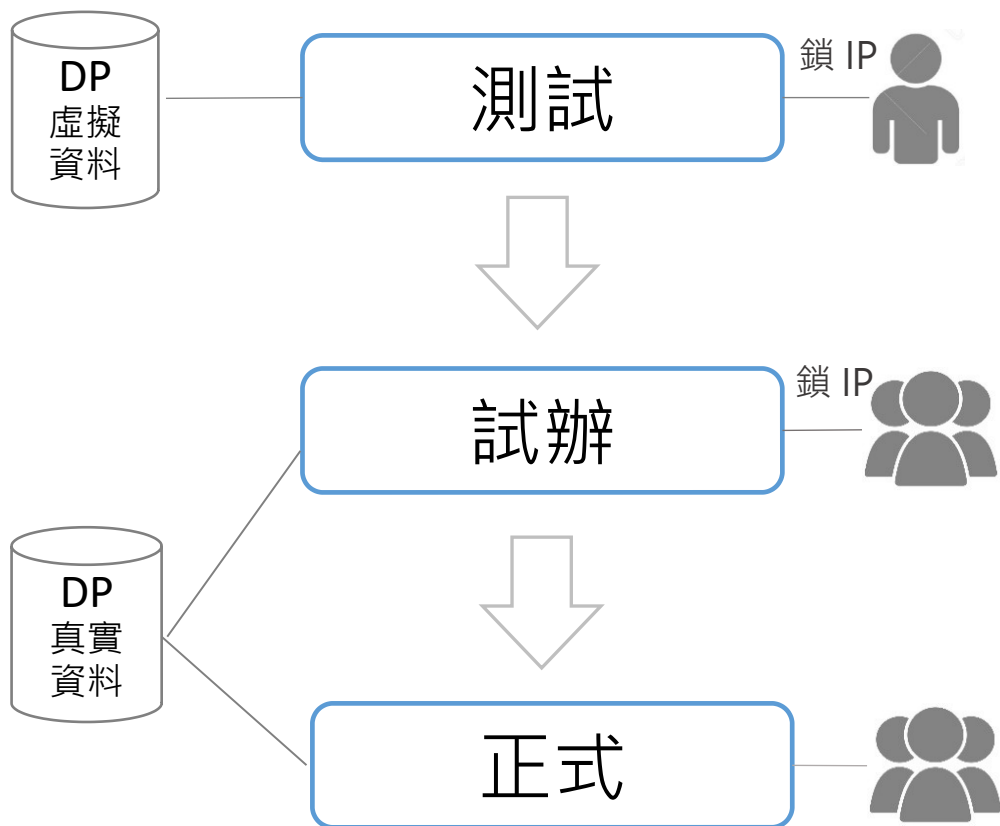

服務提供者

- 1.開發API程式
 - 2.介接測試環境之虛擬資料
 - 3.測試正常，請移至實際對外服務環境後，提交上線申請單
-●
- 1.介接正式區之真實資料
 - 2.辦理內部人員試辦(MyData鎖定SP連線網址)
 - 3.試辦完成後，提供試辦報告
-●
- 1.試辦報告審查通過
 - 2.上架至前端網頁，提供服務

參、MyData 平臺介接申請說明

一、服務提供者申請流程



二、資料提供者申請流程

三、登入管理後臺確認資料

四、介接規範說明

資料介接申請流程說明 (1/3)

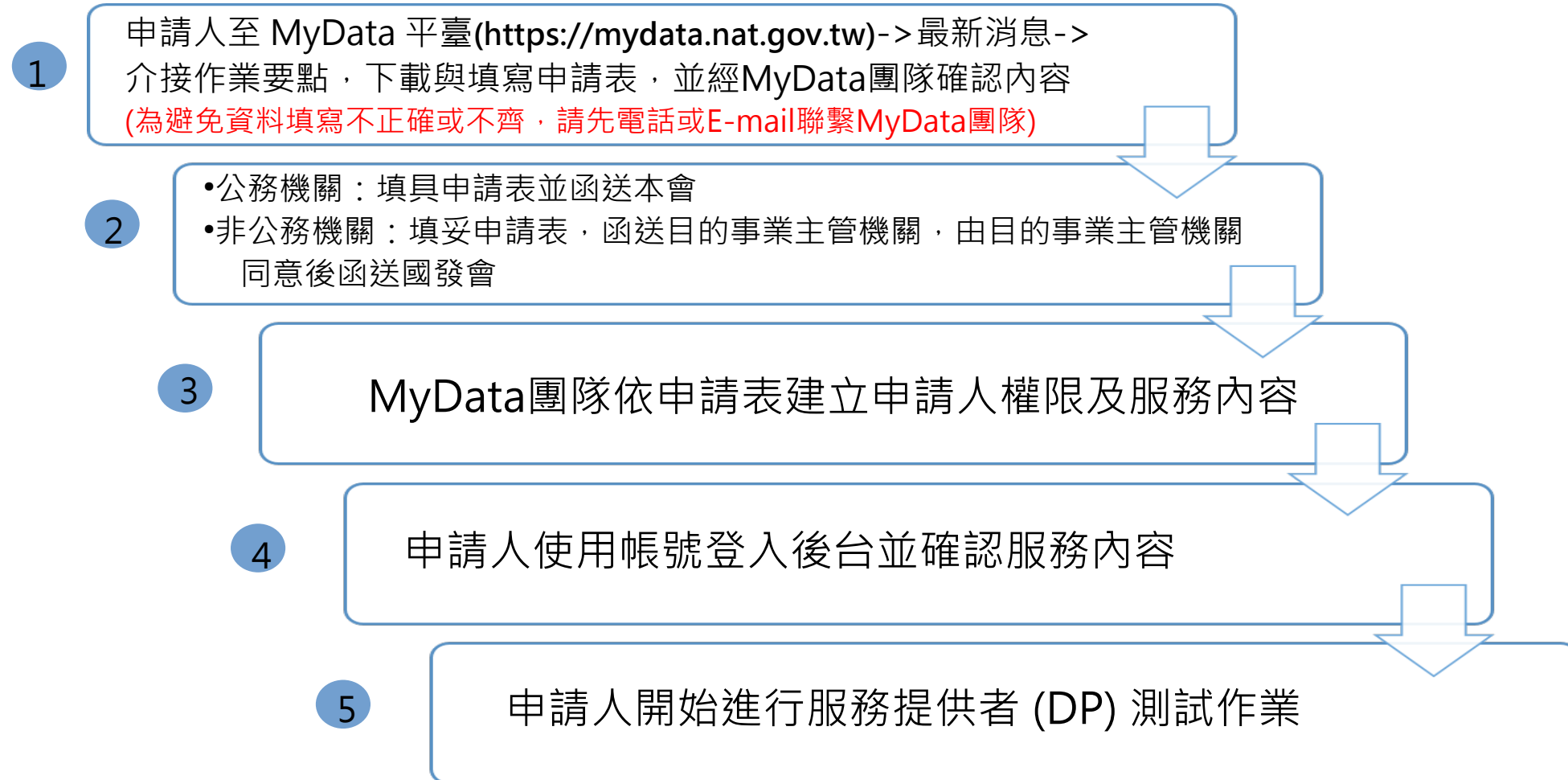

資料介接申請流程說明 (2/3)

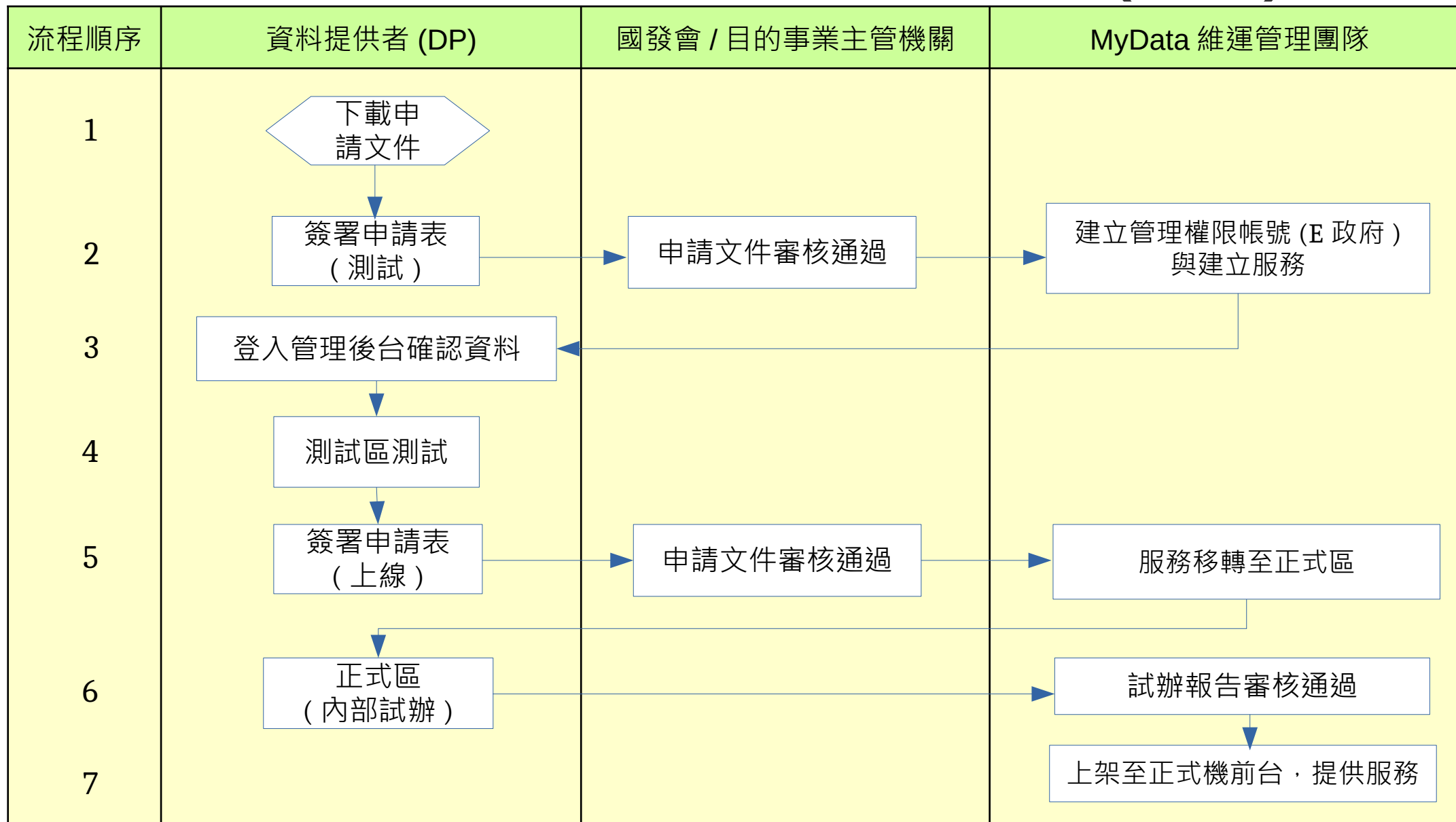

資料介接申請流程說明 (3/3)

MyData 平臺

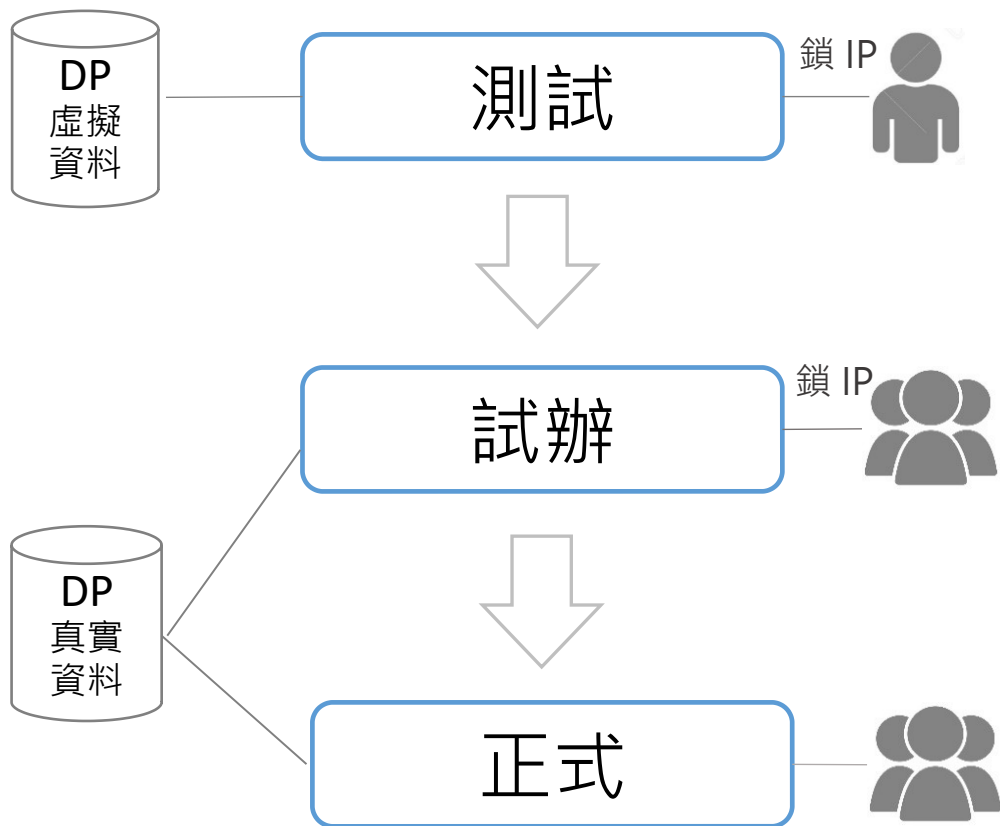

資料提供者

- 1.開發API程式
- 2.介接測試環境之虛擬資料
- 3.測試正常，請將API移至實際對外服務環境後，提交上線申請單

-
- 1.介接真實資料
 - 2.辦理內部人員試辦(MyData鎖定DP連線網址)
 - 3.試辦完成後，提供試辦報告

-
- 1.試辦報告審查通過
 - 2.上架至前端網頁，提供服務

參、MyData 平臺介接申請說明

一、服務提供者申請流程

二、資料提供者申請流程



三、登入管理後台確認資料

四、介接規範說明

STEP 1

MyData 團隊根據機關單位提交申請表建立「MyData 管理後台使用權限帳號」及「服務內容」，並以電話或電子郵件告知開通。

個人化資料自主運用(MyData)平臺資料提供者介接申請表

資料提供者基本資料			
機關(構)類別	<input checked="" type="checkbox"/> 公務機關 <input type="checkbox"/> 非公務機關		
機關(構)名稱	國家發展委員會		
機關(構)地址	100臺北市中正區寶慶路3號		
承辦人姓名	王小明	承辦人電話	02-2316-5300
承辦人電子郵件	mydata@ndc.gov.tw	承辦人我的E政府帳號(主帳號)	mydatandc
申請事項			
申請項目	<input checked="" type="checkbox"/> 測試 <input type="checkbox"/> 上線 <input type="checkbox"/> 上線後異動 <input type="checkbox"/> 終止		
預計日期	109/7/1~109/9/30 <small>測試與試辦期間最長以3個月為限，其他請填寫預計上線、異動或下架日期。</small>		
備註	1. 申請測試，請提供使用者電腦IP位址(至多三組) IP: 192.168.1.3 2. 申請上線，須於預計上線日前一週提供試辦報告，並提供使用者電腦IP位址(至多三組) IP： 3. 申請上線後異動，請註明異動項目代號：_____ (例如新增資料集欄位請填K)，若異動項目代號為D、E、F、I、J、K須重新測試，並增加填寫測試申請表。		

申請日期：

* 介接申請書的機關(構)名稱：

請選擇

* 前台顯示的機關(構)名稱：

請輸入單位聯絡地址

* 機關(構)地址：

請輸入單位聯絡地址

* 承辦人姓名：

請輸入承辦人之姓名(與E政府帳號同一人)

* 承辦人電話：

請輸入承辦人之聯絡電話號碼

* 承辦人電子郵件：

請輸入承辦人之電子郵件信箱

* 承辦人我的E政府帳號(主帳號)：

請輸入承辦人之E帳府帳號

STEP 2 機關單位使用申請之「E 政府帳號」登入「MyData 管理後台」



MyData管理後臺 **測試區**

帳號

密碼

請輸入驗證碼  [刷新驗證碼](#)

登入後臺

STEP 3

登入管理後臺後，請先前往「帳號管理」，確認基本資料

單位資訊

申請日期： 2018-02-26

介接申請書的機關(構)名稱：

國家發展委員會

前台顯示的機關(構)名稱：

國家發展委員會

機關(構)地址：

臺北市中正區寶慶路3號

* 承辦人姓名：

國發會管理帳號

* 承辦人電話：

02-2011

* 承辦人電子郵件：

g12345678@n.d.gov.tw

* 承辦人我的E政府帳號(主帳號)：

123456

STEP 4 如有其他帳號需登入，可自行新增「副帳號」

帳號(主帳號)：

副E政府帳號：

E政府帳號	姓名	電話	E-mail	狀態	刪除
<input type="text"/>	<input type="text"/>	<input type="text" value="請輸入電話"/>	<input type="text"/>	<input checked="" type="checkbox"/>	✘
<input type="text"/>	<input type="text"/>	<input type="text" value="請輸入電話"/>	<input type="text"/>	<input checked="" type="checkbox"/>	✘
<input type="text"/>	<input type="text"/>	<input type="text" value="請輸入電話"/>	<input type="text"/>	<input checked="" type="checkbox"/>	✘
<input type="text"/>	<input type="text"/>	<input type="text"/>	<input type="text"/>	<input type="checkbox"/>	

增加輸入列

- 副帳號需由主帳號協助加入
- 副帳號也會收到系統通知信件

STEP 5

請至「服務提供者管理 / 服務列表」確認內容是否皆與申請單相同，若有不同，請與 MyData 團隊聯絡進行修正作業。

編輯服務 ×

建立日期： 2018-08-01

機關(構)名稱：

承辦人姓名： 國發會管理帳號

承辦人電話：

承辦人電子郵件：

* 服務類別：

* 服務名稱：

* 前端服務網址：

* 服務目的與內容：

* client id：

* client secret：

* cbc iv：

* 上傳服務同意申請書：

可用運資料集查詢

- 機關單位管理 <
- 服務提供者管理 <
- 資料提供者管理 <
- 審核
- 查詢列表
- 所有服務列表
- 所有資料集列表
- 統計數據 <
- 系統管理 <
- 登出

顯示所有
資料集清單

顯示特定
資料集內容

所有資料集列表

搜尋: 顯示 10

項次	resource_id	資料集名稱	SOCPE	需要的身分驗證安全等級	資料提供機關單位名稱	
1		產前檢查紀錄	tygh.resource.prenatal.read	自然人憑證	衛生福利部桃園醫院	查看資料集
2		未滿7歲之子女疫苗注射紀錄	tygh.resource.vaccine.insert tygh.resource.vaccine.read tygh.resource.vaccine.update	自然人憑證	衛生福利部桃園醫院	查看資料集
3		高級中等學校學生畢業資料	search	自然人憑證	教育部國民及學前教育署	查看資料集
4		個人戶籍資料查詢	ris_review_one	自然人憑證	內政部戶政司	查看資料集
5		個人資料查驗	ris_check	自然人憑證	內政部戶政司	查看資料集
6		核發使用牌照稅繳納證明	etax.service.oldvab1001.owner	自然人憑證	財政部財政資訊中心	查看資料集
7		地籍及實價資料	MolLandReadMyData	自然人憑證	內政部地政司	查看資料集

resource_id : 

資料集名稱 : 個人戶籍資料查詢

下載 : [點擊下載](#)

提供方式 : 即時

需要的身分驗證安全等級 : 自然人憑證

資料提供者 : 內政部戶政司

資料集欄位 :

- 個人記事
- 出生地
- 出生日期
- 國民身分證統一編號
- 姓名
- 婚姻狀況
- 戶籍地址
- 教育程度
- 遷入日期

參、MyData 平臺介接申請說明

一、服務提供者申請流程

二、資料提供者申請流程

三、登入管理後臺確認資料



四、介接規範說明

介接規範說明 (1/2)

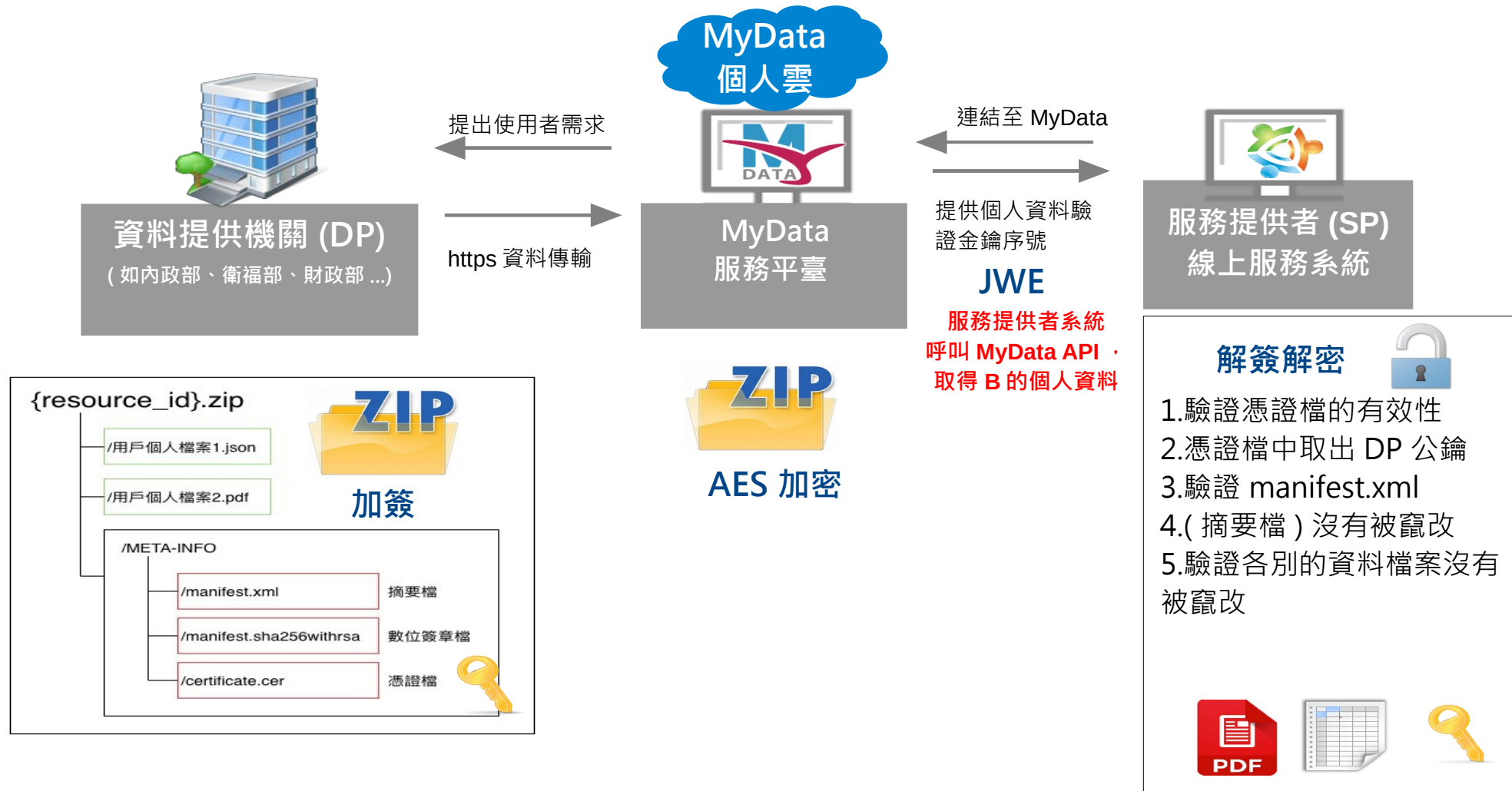

介接規範說明 (2/2)

DP 資料打包檔，檔案結構示意：

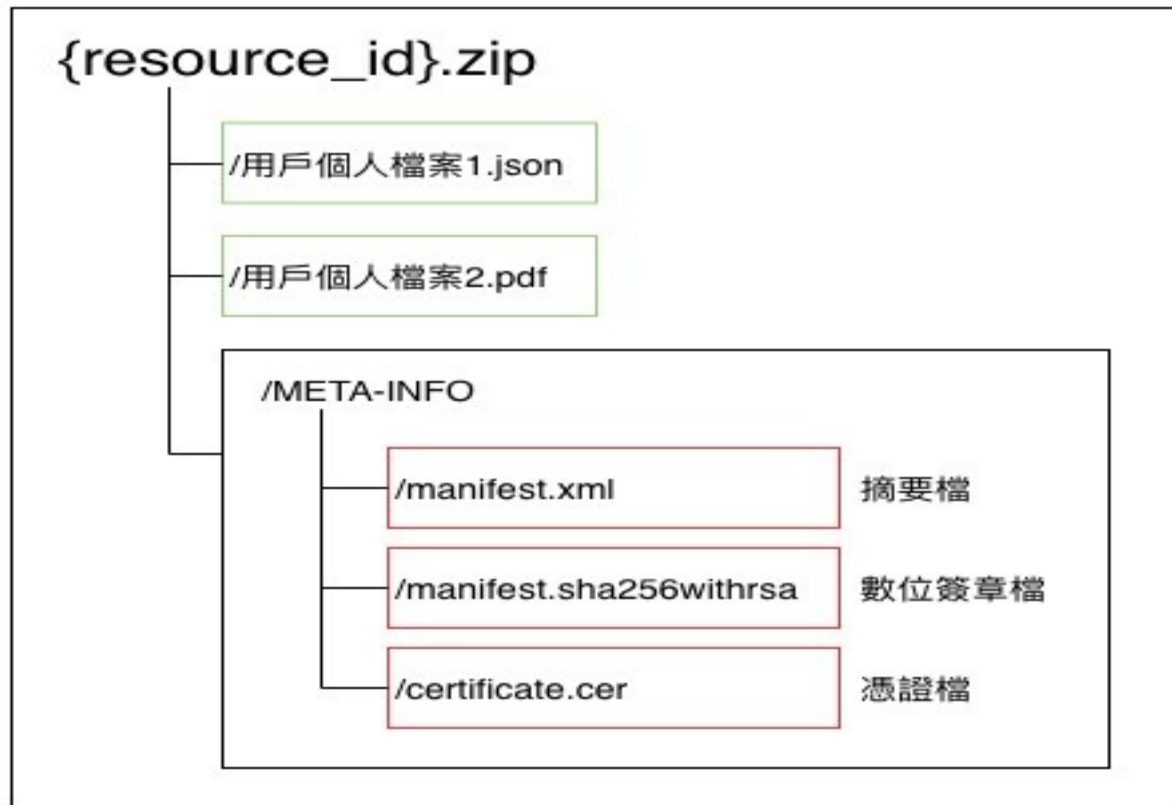

一個 DP 資料打包檔，內含多個 DP 個人資料檔。

/META-INFO/manifest.xml 描述各別個人資料檔的摘要值。

/META-INFO/manifest.sha256withrsa SHA256withRSA 數位簽章檔。對象 manifest.xml

/META-INFO/certificate.cer DP 申請的合法簽章憑證。 PEM 格式。

簡報完畢，敬請指教

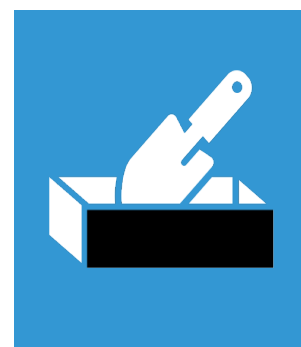
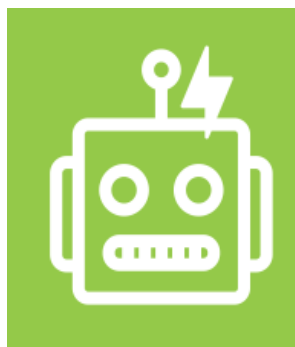

國家發展委員會
NATIONAL DEVELOPMENT COUNCIL